

สภาพทั่วไปและข้อมูลพื้นฐานขององค์การบริหารส่วนตำบล

ข้อมูลเกี่ยวกับสภาพทั่วไป

* ลักษณะที่ตั้ง

องค์การบริหารส่วนตำบลธรรมศาลา เป็นองค์กรปกครองส่วนท้องถิ่น ตั้งอยู่เลขที่ 4/1 หมู่ที่ 7 ตำบลธรรมศาลา อำเภอเมืองนครปฐม จังหวัดนครปฐม อยู่ห่างจากอำเภอเมืองนครปฐมประมาณ 7 กิโลเมตร

องค์การบริหารส่วนตำบลธรรมศาลา ได้ยกฐานะเป็นองค์การบริหารส่วนตำบลและมีฐานะเป็นนิติบุคคลและเป็นราชการบริหารส่วนท้องถิ่น ตามพระราชบัญญัติสภาตำบลและองค์การบริหารส่วนตำบล พ.ศ.2537 ตามประกาศกระทรวงมหาดไทย เมื่อวันที่ 30 มีนาคม 2539 โดยมีนายวีระศักดิ์ จุลนิพิฐวงษ์ กำนันตำบลธรรมศาลาเป็นประธานกรรมการบริหาร (โดยตำแหน่ง) คนแรก และได้เปลี่ยนเป็นนายกองค์การบริหารส่วนตำบล โดยมีนายสุรชัย ผลประเสริฐ เป็นนายกองค์การบริหารส่วนตำบลธรรมศาลาคนปัจจุบัน

* เนื้อที่ รวม 4.58 ตารางกิโลเมตรหรือ 2,865 ไร่

* อาณาเขตติดต่อ

ทิศเหนือ	ติดต่อกับ	อบต.สามควายเผือก และเทศบาลตำบลธรรมศาลา
ทิศใต้	ติดต่อกับ	อบต.ถนนขาด และอบต.พะเนียด
ทิศตะวันออก	ติดต่อกับ	อบต.พะเนียด และอบต.ศิระชะทอง
ทิศตะวันตก	ติดต่อกับ	อบต.พระประโทน

* ภูมิประเทศ

สภาพโดยทั่วไป ส่วนใหญ่เป็นพื้นที่ราบลุ่ม พื้นดินส่วนใหญ่เป็นดินเหนียว ดินร่วน และดินทราย เหมาะแก่การทำนา ทำสวนผลไม้ ปลูกพืชผักต่างๆ เพราะมีคลองพญากงไหลผ่าน

* จำนวนหมู่บ้าน

แบ่งพื้นที่การปกครองออกเป็น 4 หมู่บ้าน ดังนี้		
หมู่ที่ 1	ชื่อบ้านธรรมศาลา มีนายสุวิทย์ ชื่นตะโก	เป็นผู้ใหญ่บ้าน
หมู่ที่ 2	ชื่อบ้านสระอ้อ มีนายมนู อินทรเจิม	เป็นผู้ใหญ่บ้าน
หมู่ที่ 3	ชื่อบ้านท่าหน่อไม้ มีนายภูภณ ตั้งอเนกเจริญ	เป็นผู้ใหญ่บ้าน
หมู่ที่ 5	ชื่อบ้านสวนใหม่ มีนายสุภาพ เฉลิมธำรงค์	เป็นกำนันตำบล

* ประชากร

มีประชากรทั้งสิ้น 5,900 คน แยกเป็นชาย 3,362 คน เป็นหญิง 2,538 คน มีจำนวนครัวเรือนทั้งสิ้น 1,527 ครัวเรือน มีความหนาแน่นของประชากรโดยเฉลี่ย 1,214 คน/ตร.กม.

ชื่อหมู่บ้าน	หมู่ที่	ครัวเรือน	ประชากร		รวม
			ชาย	หญิง	
บ้านธรรมศาลา	1	163	278	273	551
บ้านสระอ้อ	2	379	693	785	1,478
บ้านท่าหน่อไม้	3	597	1,636	687	2,323
บ้านสวนใหม่	5	388	755	793	1,548
รวม		1,527	3,362	2,538	5,900

รวมประชากร...5,900...คน ครัวเรือน...1,527...ครัวเรือน

ตารางแสดงจำนวนประชากรและครัวเรือนในพื้นที่ความรับผิดชอบของ อบต..ธรรมศาลา

หมู่ที่	อำเภอ	ตำบล	ชื่อหมู่บ้าน	ประชากรในเขตอบต.	
				คน	ครัวเรือน
1	เมือง	ธรรมศาลา	ธรรมศาลา	551	163
2	เมือง	ธรรมศาลา	สระอ้อ	1,478	379
3	เมือง	ธรรมศาลา	ท่าหน่อไม้	2,323	597
5	เมือง	ธรรมศาลา	สวนใหม่	1,548	388

(อ้างอิงจากสถิติทะเบียนบ้านแยกรายพื้นที่ระดับตำบลข้อมูลของ อำเภอเมืองนครปฐม ตำบลธรรมศาลา เดือนมีนาคม 2556)

2.1.6 องค์กรปกครองส่วนท้องถิ่นอื่นในตำบล

- เทศบาลตำบลธรรมศาลา จำนวน 1 แห่ง

2.2 ข้อมูลเกี่ยวกับศักยภาพของขององค์การบริหารส่วนตำบลธรรมศาลา

* การคมนาคมและการจราจร

- ถนนบ้านธรรมศาลา ถึงตำบลพะเนียด
- ถนนบ้านธรรมศาลา ถึงบ้านป่าผี
- ถนนบ้านธรรมศาลา ถึงบ้านสวนใหม่
- ถนนสายเพชรเกษม ถึงบ้านท่าหน่อไม้

* การประปา

- มีการประปาหมู่บ้าน จำนวน 16 แห่ง

บริเวณหมู่ที่ 1

- 1.ช่างทางรถไฟ
- 2.บ้านนางชูศรี
- 3.บ้านนายช่างออก

บริเวณหมู่ที่ 2

- 1.บ้านนายโต ชื่นจิต
- 2.บ้านนายยุ่ง
- 3.บ้านผู้ใหญ่เสี้ยม
- 4.บ้านนายพวน
- 5.บ้านนายใจ

บริเวณหมู่ที่ 3

- | | | |
|---------------|------------|----------------|
| 1.บ้านยายแจ้ว | 2.ฟาร์มหมู | 3.ศาลเจ้าพ่อโต |
| 4.บ้านนายมา | | |

บริเวณหมู่ที่ 5

- | | | |
|------------------|--------------|------------------|
| 1.บ้านนายประสงค์ | 2.บ้านนายгим | 3.บ้านนายสุเจตน์ |
| 4.บ้านนายเซี่ย | | |

* การโทรคมนาคม

- ตู้โทรศัพท์สาธารณะ 7 แห่ง
- หอกระจายข่าว 12 แห่ง

* การไฟฟ้า

- ได้ขยายเขตไฟฟ้าทุกหลังคาเรือน
- ติดตั้งไฟฟ้าส่องสว่างสาธารณะ ถนนสายสำคัญๆ ทางแยก

* อาชีพ

- เนื่องจากสภาพภูมิประเทศเป็นพื้นที่ราบลุ่ม มีน้ำพอเพียงในการทำการเกษตร ประชากรส่วนใหญ่จึงประกอบอาชีพเกษตรกร เลี้ยงสุกร ทำสวน ทำไร่ ทำนา และรับจ้างทั่วไป

* ศาสนา

- ประชาชนส่วนใหญ่ประมาณร้อยละ 99 นับถือศาสนาพุทธ ส่วนศาสนาอื่น ๆ ประมาณร้อยละ 1 ของจำนวนประชากรทั้งหมด

2.3 ด้านเศรษฐกิจ

* การเกษตร

- ประชากรในเขตองค์การบริหารส่วนตำบลธรรมศาลา ประกอบอาชีพเลี้ยงสุกรทำสวน ไม้ผล พืชผัก พืชไร่ ปลูกไม้ยืนต้น เลี้ยงสัตว์ และทำนา

* การอุตสาหกรรม

- | | |
|---------------------------|---------------|
| - ปั่นน้ำมันหมู (ปัมหลอด) | จำนวน 2 แห่ง |
| - ปั่นถั่วลย(ประเภท3) | จำนวน 1 สถานี |

2.4 ด้านสังคม

* การศึกษา

- มีศูนย์พัฒนาเด็กเล็กองค์การบริหารส่วนตำบลธรรมศาลา จำนวน 1 แห่ง
- มีศูนย์พัฒนาเด็กเล็กเทศบาลตำบลธรรมศาลา จำนวน 2 แห่ง (อยู่ในเขตต.ธรรมศาลา)
- มีศูนย์การศึกษานอกโรงเรียน (อ.เมืองนครปฐม) จำนวน 1 แห่ง (อยู่ในเขตต.ธรรมศาลา)
- สนามบาสเก็ตบอล หมู่ที่ 2 (งบประมาณอบจ.นฐ.) จำนวน 1 แห่ง

* การสาธารณสุข

- มีอาสาสมัครสาธารณสุข (อสม) จำนวน 27 คน
- มีสถานีนามัยวัชรธรรมศาลาและสถานีนามัยวัชรธรรมศาลา จำนวน 2 แห่ง (อยู่ในเขตต.ธรรม

ศาลา)

***ผู้สูงอายุ /ผู้พิการ /ผู้ด้อยโอกาส**

- จำนวนผู้สูงอายุทั้งสิ้น 449 คน
- จำนวนผู้พิการ 58 คน
- ผู้ป่วยเอดส์ 2 คน

*** การรักษาความสงบเรียบร้อย**

- มีอาสาสมัครป้องกันภัยฝ่ายพลเรือน (อพปร.) จำนวน 20 คน
- มีศูนย์ปฏิบัติการต่อสู้เพื่อเอาชนะยาเสพติด(ศตส.อบต.ธรรมศาลา)จำนวน 1 แห่ง
- อยู่ในพื้นที่รับผิดชอบของสถานีตำรวจภูธรสามควายเผือก

2.5 ด้านทรัพยากรธรรมชาติและสิ่งแวดล้อม

***แหล่งน้ำที่สร้างขึ้น**

- บ่อน้ำบาดาล จำนวน 17 บ่อ

***แหล่งน้ำตามธรรมชาติ**

- สระน้ำ จำนวน 4 บ่อ (สระน้ำหวาน 1/บึงสระกร่าง 3)
- คลองชลประทาน จำนวน 1 สาย
- คู คลอง ภายในตำบล จำนวน 4 สาย ประกอบด้วย
 - (1) หมู่ที่ 2 บริเวณบึงกุ่ม กว้าง 25 ม. ยาว 800 ม.
 - (2) หมู่ที่ 2 บริเวณบ้านป่าผี กว้าง 20 ม. ยาว 1,200 ม.
 - (3) หมู่ที่ 3 บริเวณเลียบบทางรถไฟ กว้าง 20 ม. ยาว 1,200 ม.
 - (4) หมู่ที่ 5 บริเวณคลองเกาะศรีจันทร์ กว้าง 20 ม. ยาว 1,200 ม.
- มีบึงกุ่มบึงบางช้าง เป็นแหล่งน้ำธรรมชาติ

แผนที่อาณาเขตความผิดชอบขององค์การบริหารส่วนตำบลธรรมศาลา

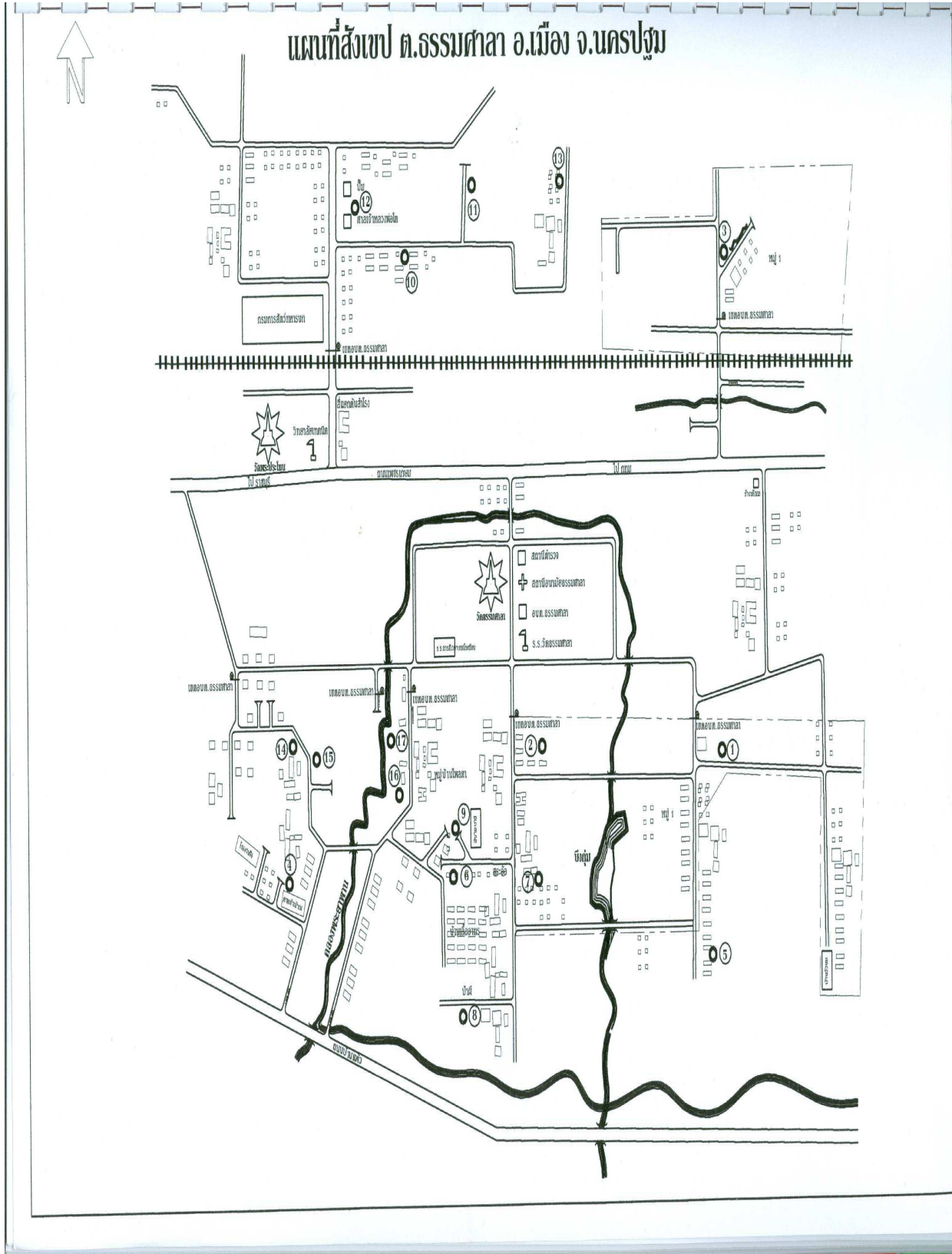

2.6 ข้อมูลอื่นๆ

*วัฒนธรรมประเพณีตำบลธรรมศาลาที่สำคัญ

กิจกรรม	ระยะเวลาที่จัดกิจกรรม
1. วันขึ้นปีใหม่	ตรงกับวันที่ 1 มกราคมของทุกปี
2. วันเด็ก	ตรงกับวันเสาร์ที่สองของเดือนม.ค.ของทุกปี
3. วันมาฆบูชา	ตรงกับวันขึ้น 15 ค่ำ เดือน 3
4. วันสงกรานต์	ระหว่างวันที่ 13 - 17 เมษายนของทุกปี
5. วันวิสาขบูชา	ตรงกับวันขึ้น 15 ค่ำ เดือน 6
6. งานวันกัฬาทำบล	(ตามความเหมาะสม)
7. วันอาสาฬหบูชา	ตรงกับวันขึ้น 15 ค่ำ เดือน 8
8. วันเข้าพรรษา	ตรงกับวันแรม 1 ค่ำ เดือน 8
9. วันแม่แห่งชาติ	ตรงกับวันที่ 12 สิงหาคม ของทุกปี
10. วันปาวารณาออกพรรษา	ตรงกับวันขึ้น 15 ค่ำเดือน 11
11.วันลอยกระทง	ตรงกับวันเพ็ญ เดือน 12 ของทุกปี
12.งานคล้ายวันมรณะภาพพระครูภาวนากิตติคุณ (อินททสโร) หลวงพ่อน้อย วัดธรรมศาลา	ตรงกับวันที่ 15-17 พ.ย. ของทุกปี
13. วันพ่อแห่งชาติ	ตรงกับวันที่ 5 ธันวาคม ของทุกปี

* มวลชนจัดตั้ง

- ลูกเสือชาวบ้าน 1 รุ่น จำนวน 14 คน
- สมาชิกออปปร. 1 รุ่น จำนวน 20 คน
- กลุ่มกองทุนสวัสดิการชุมชนตำบลธรรมศาลา จำนวน 1 กลุ่ม
- หมู่บ้านโครงการแก้ไขปัญหาความยากจน จำนวน 4 กลุ่ม
- ชมรมผู้สูงอายุ จำนวน 1 ชมรม (295 คน)

*** พื้นที่ความรับผิดชอบตำบลธรรมศาลา**

หมู่ที่/บ้าน	เนื้อที่ (ไร่)	
	ทต.ธรรมศาลา	อบต.ธรรมศาลา
หมู่ที่ 1 บ้านธรรมศาลา	450	375
หมู่ที่ 2 บ้านสระอ้อ	-	1,309.375
หมู่ที่ 3 บ้านท่าหน่อไม้	100	575.75
หมู่ที่ 4 ชุมชนเกาะกลางตะวันตก-เกาะกลางตะวันออก	870	-
หมู่ที่ 5 บ้านสวนใหม่	425	605.6875
หมู่ที่ 6 ชุมชนบ้านต้นสำโรง	65	-
หมู่ที่ 7 ชุมชนหน้าวัด-ชุมชนริมคลองเจดีย์บูชา	365	-
รวม	2,275 ไร่ 3.64 ตร.กม.	2,865.81 ไร่ 4.58 ตร.กม.

*หมายเหตุ 625 ไร่ = 1 ตารางกิโลเมตร

***หน่วยเลือกตั้ง จำนวน 6 หน่วย**

- (1) หมู่ที่ 1 เขตที่ 1 หน่วยเลือกตั้งที่ 1 ใต้ถนนศาลาการเปรียญวัดธรรมศาลา
- (2) หมู่ที่ 2 เขตที่ 2 หน่วยเลือกตั้งที่ 1 หน้าที่ทำการอบต.ธรรมศาลา
- (3) หมู่ที่ 3 เขตที่ 3 หน่วยเลือกตั้งที่ 1 ปะรำศาลเจ้าหลวงพ่อดโต
- (4) หมู่ที่ 3 เขตที่ 3 หน่วยเลือกตั้งที่ 2 ปะรำศาลเจ้าหลวงพ่อดโต
- (5) หมู่ที่ 5 เขตที่ 4 หน่วยเลือกตั้งที่ 1 ศาลเจ้าเล่ากง
- (6) หมู่ที่ 5 เขตที่ 4 หน่วยเลือกตั้งที่ 2 ศาลเจ้าเล่ากง

***บุคลากร แยกเป็น**

-พนักงานข้าราชการส่วนตำบล	จำนวน	15 คน
-ลูกจ้างประจำ	จำนวน	1 คน
-พนักงานจ้างตามภารกิจ	จำนวน	7 คน
-พนักงานจ้างทั่วไป	จำนวน	5 คน
ทั้งหมดจำนวน		28 คน
คณะผู้บริหารและสมาชิก อบต.		
-คณะผู้บริหาร	จำนวน	6 คน
-คณะสมาชิก อบต.	จำนวน	8 คน
ทั้งหมดจำนวน		14 คน

โครงสร้างและการบริหารงานบุคคลของ อบต.ธรรมศาลา

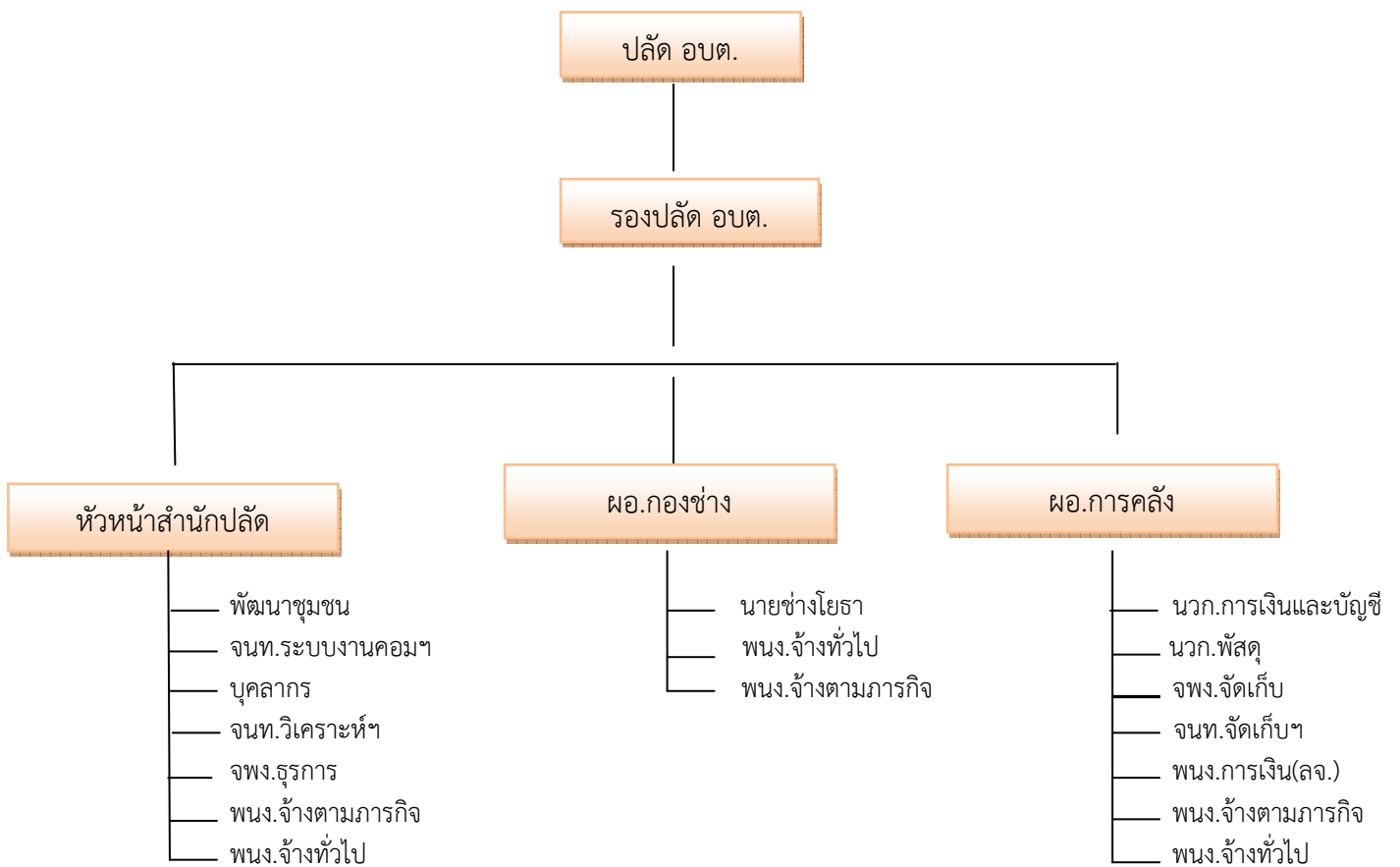
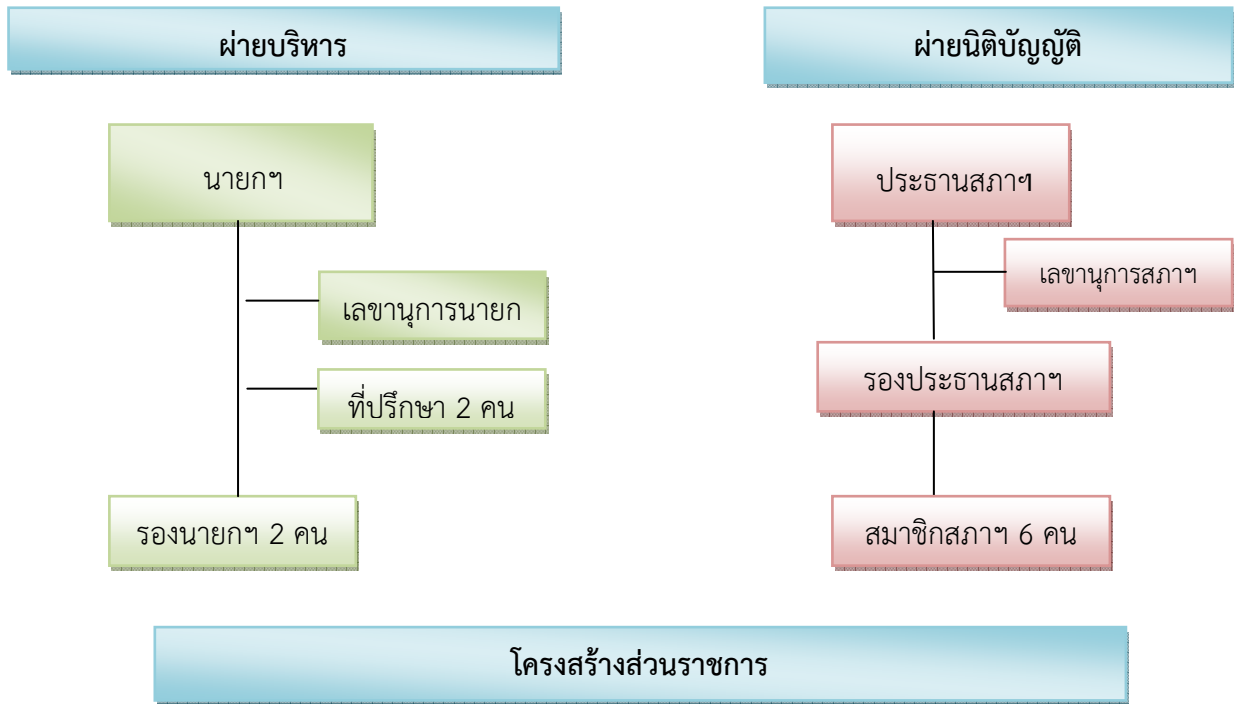

***รายได้ขององค์การบริหารส่วนตำบล**

- ประจำปีงบประมาณ 2555 จำนวนทั้งสิ้น	30,139,621.84 บาท แยกเป็น
- รายได้ที่องค์การบริหารส่วนตำบลจัดเก็บเอง	1,943,786.30 บาท
- รายได้ที่ส่วนราชการต่างๆ จัดเก็บให้	13,888,462.54 บาท
- เงินอุดหนุนเฉพาะกิจ	10,636,746.00 บาท
- เงินอุดหนุนทั่วไป	3,670,627.00 บาท

โดยแสดงเป็นแผนภูมิวงกลมดังนี้

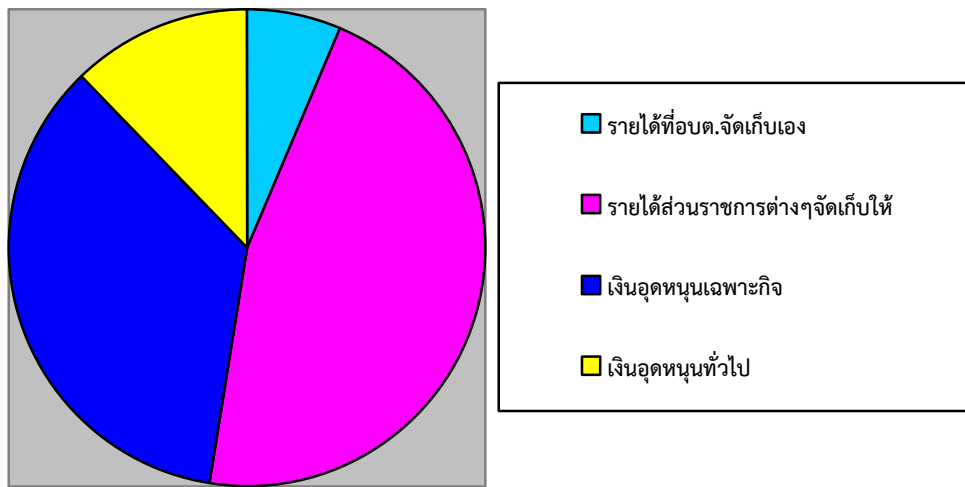

*** รายได้ขององค์การบริหารส่วนตำบล**

การบริหารรายจ่ายในปีงบประมาณที่ผ่านมาเปรียบเทียบกับย้อนหลังเป็นระยะเวลา 5 ปี

รายการ	พ.ศ. 2551	พ.ศ. 2552	พ.ศ. 2553	พ.ศ.2554	พ.ศ.2555
รายรับ	16,259,803.78	17,933,060.71	24,840,708.31	24,685,533.54	30,139,621.84
รายจ่าย	13,408,128.71	14,399,559.13	22,194,118.59	22,225,844.41	25,833,693.59

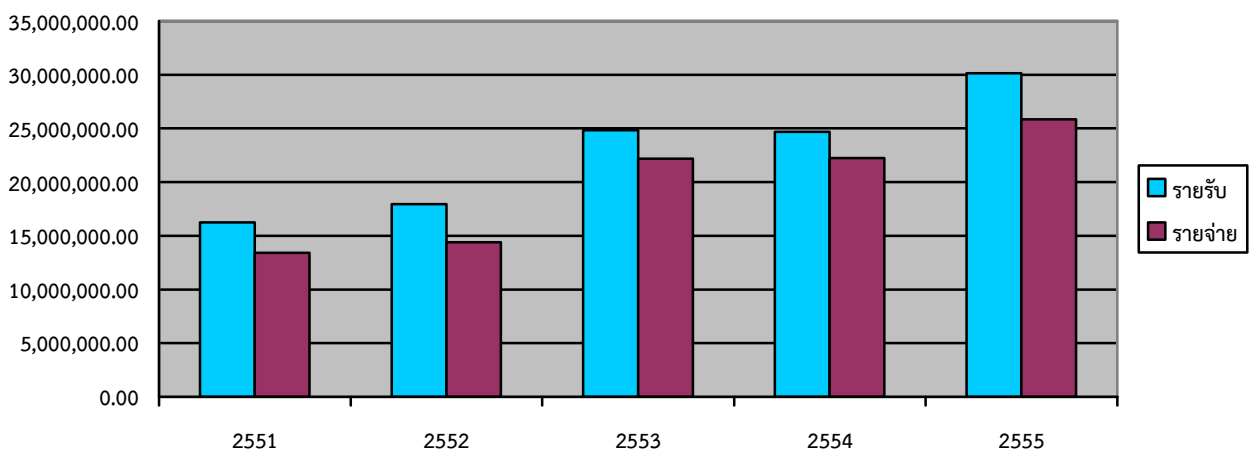

*** คักยภาพของชุมชนและพื้นที่**

พื้นที่ขององค์การบริหารส่วนตำบลธรรมศาลา เป็นพื้นที่เหมาะแก่การพัฒนา ประชาชนส่วนใหญ่ ประกอบอาชีพเกษตรกรรมและกสิกรรม จึงมีผลผลิตทางการเกษตรป้อนตลาด สินค้าของจังหวัดนครปฐมอย่างต่อเนื่อง มีวัดธรรมศาลาและพระครูภาวนากิตติคุณ(หลวงพ่อน้อย)เป็นเครื่องยึดเหนี่ยวจิตใจของชาวตำบล ธรรมศาลา และถือเป็นศาสนสถานที่สำคัญของชาวจังหวัดนครปฐม สถานที่ท่องเที่ยวทางน้ำที่มีทัศนียภาพอันงดงาม คือบึงกุ่มบึงบางช้าง ซึ่งมีนักท่องเที่ยวมาเยี่ยมชมอยู่เสมอ

ตารางจำแนกรายได้เฉลี่ยต่อคนต่อปี (เรียงลำดับจากน้อยไปหามาก พ.ศ.2554)

ลำดับที่	หมู่บ้าน	รายได้เฉลี่ยต่อคนต่อปี(บาท)
1	ธรรมศาลา	31,597
2	สวนใหม่	36,228
3	ท่าหน่อไม้	41,667
4	สระอ้อ	43,787
	เฉลี่ยรายได้เฉลี่ยต่อคนต่อปีของคนในพื้นที่	39,629
